PICTORIAL SHANGHAI
中華民國十七年十一月十二日

上海畫報

第四一一期

中華郵政特准掛號立劵之報紙

總理誕辰紀念

一、總理誕辰是中華民族獨立自由的曙光開始放射的第一日
二、此次紀念總理誕辰要廢除不平等條約謀國際的平等
三、我們要努力實現訓政工作才配紀念總理誕辰
四、慶祝總理誕辰要完成總理遺志
五、總理精神萬歲
六、中華民國萬歲

總理遺像及遺囑

駐顏與美容

駐顏與美容名似同而實殊異美容所需者化妝品耳若夫駐顏則非內腑清潔不爲功 清導丸爲潔淨內腑之唯一良方凡男女之欲免除面疹斑剝皮色萎黃而保持其青年美態者不可不備之也

婺源永泰號王君勝芳來函云鄙人常患便祕疹痲叢生面部及皮膚均受其害後以清導丸解除內熱體氣大佳而皮膚之痛苦亦除眞良藥也

凡經售西藥者均有出售或直向上海江西路六十號韋廉士醫生藥局購取每一瓶大洋六角每六瓶大洋三元郵力在內盼用郵票

市上最佳最廉之香烟

天橋牌

CCA-30

有備無患（盟）

天氣炎熱、急症常生、假如途次生病、危在頃刻、虎標八卦丹乃救急之聖藥、家居常備、可保合家平安、旅行常備、可免危險、此丹并治下列各症

虎標八卦丹主治

嵐瘴痧症 寒熱交作 時行疫毒 跌打刀傷
感冒風寒 猝然昏倒 傷寒中暑 手足腫痛
頭痛眩暈 中風中痰 霍亂吐瀉 無名腫毒
胸膈飽滯 一切咳嗽 心氣腹痛 遠年脚疙

猛虎商標

總發行 上海虎標永安堂 北四川路八十九號電話（北）二七三六
各大藥房烟紙店均有出售

上海瑞文印刷所代印

凡寄本報信件、仍請逕寄上海四馬路望平街七號、以期簡捷、

□十年前孫中山先生壽辰攝影□

□廻憶中之孫中山先生

瘦鵑

今天是我們的國父孫中山先生誕生的紀念日、六十二年前要是沒有這一天、那麼六十二年後也就沒有革命功成南北統一的一天．所以這一天雖不過是一年三百六十五天必有的一天、然而在中華民國歷史中占到很重要的一頁、

先生是清同治五年丙寅十月初六日寅時誕生的、照陽歷是一千八百六十六年十一月十二日、屈指算來、恰恰六十二年、他的誕生之地是廣東香山的翠亨鄉、如今因紀念先生之故、香山縣已改稱中山縣了、

我們在求學的時代、年少氣盛、自命不凡、往往想做一個頂天立地的英雄、而對於近代的英雄、也崇拜得五體投地、在辛亥那年、我先就崇拜黃花岡中功敗垂成的七十二英雄、到得武昌起義推翻清室之後、於是又有三位英雄、深深地嵌入我的靈府深處、一位是孫中山先生、一位是黃克強先生、一位是黎宋卿先生、而數十年奔走革命勞苦功高以促成大業的、便是孫先生、所以當時我在報紙中最留意於先生的文章言論以及軼事瑣聞、無論一鱗一爪、都得剪存起來、隨時檢讀、可惜那年遷徙、大半已散佚了

我是何等的有幸啊、也曾有一次瞻仰過先生的丰采、一慰崇拜英雄的渴念、記得那時似乎在民國元年秋間先生辭去了臨時大總統以後、回到上海、尚賢堂的李佳白先生開會歡迎他、那天我也欣然與會、此會並非正式的大會、所以到的不過數十人、就在一間會客室中立著、連座位也沒有、先生帶同幾個隨員來、身上穿著上青呢的學生裝、甚是挺拔、神采也十分煥發、絕無風塵憔悴之色、兩眼炯炯的、精光四溢、當時曾作短時間的演說、發揮愛國愛民之旨、半小時後、便向來賓辭而去、從此以後、我就不曾再見先生一面、然而這悤悤的一面、也足夠我一生的回憶了、

□總理誕日紀念贊

尹翁

誕生總理。拯我中國。萬秋紀念。厥惟今日。況正統一。東西南北。上畫特刊。於是乎出。在天之壽。與天無極。

□十年前中山先生壽辰攝影

梅生誌

上為十年前中山先生壽辰與夫人及諸同志合影、黨國要人如蔣介石胡漢民戴季陶黃大偉劉紀文諸先生均在內、殊足珍貴、照片為徐朗西先生所藏、徐先生與中山先生從事革命事業二十餘載、收藏紀念品甚多、今日為中山先生誕辰、本報為敬仰與紀念起見、因向徐先生借得此照、惟照片之下半截已被人裁去、殊可惜也、

漢卿世兄屬

天下為公

孫文（印）

□孫中山先生贈國府委員張學良之橫額墨寶□

□中山先生著書之影□

□孫中山先生與宋慶齡女士儷影□

總理的誕辰

空我

總理的誕辰、一個魚肚白色的太陽、從東方漸漸升上來、在這蔚藍的大上、頓時放出萬丈光芒、把劉紅地通的照徹了全世界、這麼指示人們到光明之路上去工作、不要再躲在黑暗裏演那些可怕的黑幕了、果然許多的人到了青天白日之下、也知打起精神、向光明之路走去、却也有不少的瞌睡蟲、仍舊留戀在黑暗裏、幹那可怕的生活、或者他們眼睛儘管開着、但是耳朵不見得都給被頭掩住、今天總理的誕辰、好像一個警鐘、給他們再搖一遍起身鈴、

國民呵！梳洗着罷、上課的時間到了、（訓政時期）、快些！這是上課的鈴聲、你們如果還當是起身鈴、已經是落伍了、如果再被被頭掩住、那就是自甘墮落了、

□何卍廬先生與顧青瑤女士儷影□

□何顧姻緣

舍予

老友何樵谿君、去歲更名卍廬、昨以與其夫人顧青瑤女士合影見貽、爰印本畫、按何君善鐵筆、精鑑別、喜從文藝界遊、青瑤乃吳中名畫師顧若波先生之女孫、幼承家學、詩書畫刻、均蜚聲藝林、何因慕其畫、識之於兩年前、今夏由翰墨緣進而締為神仙眷屬、殆亦丹青引之一也、

□啟事　本報下期為劉海粟先生個人展覽會特刊、

□總理誕辰之滬江大學

蝶影

吉孚兄久不晤矣、昨自滬江來、因告以今日　中山先生誕辰、本報將舉行紀念、暢談甚歡、詢以滬江近事、承告數則、因略記之、素著盛名之滬江大學、地靈人傑、景秀水明、自劉湛恩先生接辦後、百廢俱舉、更見精進、吉孚兄力攻讀於此也、

滬江大學循例每年一度、有鄉村展覽會之舉行、滬江離塵囂遠處楊樹浦、日與鄉人接晤、因是每屆秋時、特將附近鄉村之出產品、蒐集收羅、公開展覽以資觀摩、今歲適值　總理誕辰乃於是日開一擴大之展覽會、舉凡國產物品、國造機器均有陳列、幷聞有國造汽車云、方今提倡國貨聲浪頗高、此會彌足珍貴、今日特公開展覽、藉以紀念總理誕辰、晚間幷有遊藝電影等節目、以娛來賓、想今日前往參觀者、定必車水馬龍也、

下星期六、滬江之圖書館落成、特舉行典禮、將圖書館公開參觀、歡迎來賓、乃該圖書館藏書雖富、但西書多於中書、故努力國學之同學、乃發起中文圖書運動　募款籌資、將中文部大加擴充、籌款之數、定五千元、現已有四千元籌得、其餘一千元則將開盛大之遊藝會籌募、地點將於卡爾登市政廳青年會三中擇一、昨特由吉孚兄來滬接洽、屆時開幕、預料必轟動一時也、此事關於中國文化頗大、故併誌於此、

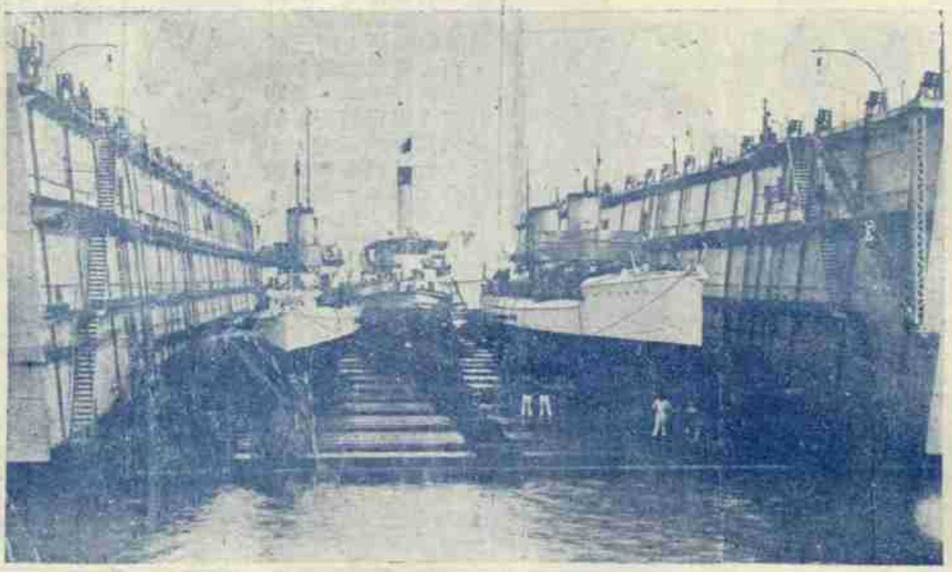

□惜哉青島之大船塢□　青島大港一萬七千噸之船塢、現爲日人取去、售與大阪福田造船所、

□無題

釋逝紅

劉郎前度本宛緣、今又重來意也牽、我更傷心卿未嫁、一般命薄自年年、

黃浦灘頭不忍過、那堪重唱秦娘歌、翡華簾外淌淌雨、未及尊前眼淚多、

□鐵道部將設駐滬辦事處

溫侯

自國府會議決定以交通部所司之路政事務單獨設立一鐵道部之後、孫哲生氏業已於本月一日走馬上任、日來方積極計劃、殊爲中國鐵道事業放一異彩、惟孫氏鑒於上海一埠、既爲滬寧滬杭甬兩路之發點、且係海外材料輸入之大口岸、不可不有一固定之機關、藉以就近指揮、乃決仿其他各部辦法、添設一駐滬辦事處、房屋一層、初擬租諸商舍、繼查公共租界老靶子路二五七號有舊廈一舍、昔屬北京交部、後因滬寧鐵路局長趙慶華以地址屬於路產爲理由、向交部具呈收回、撥作兩路局員司休憩之所、今則已改成兩路總務處辦公分處及一部份局員之寄宿舍、該處房屋頗多、交通又便、故孫部長極爲屬意、前日特專令滬寧路局商議讓替辦法、但兩路該局久苦屋少人多、需用是項房屋極切、一時實無遷讓之可能焉、

□杜梅琳近訊

梅生先生、前書諒早收到、近日常至王瑤卿老闆處、頗受歡迎、下月將拜彼爲師、華強報戴先生處已去二次、戴先生相待甚好、其餘報館煩先生寫信去吹噓爲要、先生爲琳所拍之照、已分刊各報、上畫每期望賜一份、天氣甚寒、務望保重一切、梅在平甚安善、勿念、近狀當時時奉告、此頌大安、

梅琳上十八日

容學鸞　原名容麗娟

□張丹翁爲容麗娟書名刺□

梅按、麗娟名慧鸞、經丹翁改爲學鸞、勝原名多矣、容字亦無草頭、乃第一台誤加者也、

□綠窗倦織□北平交際之花沈家宜女士□

□闊浴記

秦王

□小賬五十金

疇昔之夕、新部某部長之如夫人輕車來滬、止於私邸、晚餐後忽思就浴、奈邸中欠周備、加以日來秋風轉厲、弱質嬌軀、殊恐不勝、部長乃進言曰、余嘗聞、東一品、浴室亦溫　海上闊閣中人、每往闢室而浴、實較男浴室如溫泉洗濯舒適百倍、夫人盍往一試、詎意夫人不謂然、微哂曰、此類旅社、出入者多下流子弟、吾寧願勿浴、決不願往、言下頗有睬憤、部長固多情者、因復宛轉曰、大華禮查滬上之最高等大飯店也、該處亦有附設浴室之暖房、夫人願往一探否、夫人久震大華禮查之名、意遂愜、部長初欲偕行、忽來一同僚、乃不果、夫人即驅車自去、入室簽名、赫然部長尊閫、侍者咸大驚、亟爲躬導進、夫人略事休息、竟浴、浴罷、小憩半刻、幷用茶點少許、啓囊出五十元之鈔票一紙授侍者、整衣欲行、侍者忽遮道稟曰　此五十金始夫人賞與卜役之小賬乎、敬謝夫人、無訖、探懷奉賬單一紙、夫人不禁愕然、旣念彼已稱謝、若與斤斤、將何以爲情、不得已更付房金費如數、此一浴也、前後僅四小時、所費垂百金、不可謂非闊浴矣、

上爲詩人徐志摩先生與其義女筱蘭芬合影、徐先生今日自歐返滬、而筱蘭芬將於今日赴北平、『奇談』也、因刊此影、以誌歡迎與歡送、

梅生攝幷識

□春明新史（三十九）

恨水

第二回　一幕血花曲終人不見　半窗日影客散鳥還來

他在北京、是代表孫石帥的、就和孫石帥本人在北京一樣、我是因王鎮守使有點事要我辦、我在黎秘書這裏、黎仁鳳聽到、心裏真是納悶、爲督辦們的事打電話、何以說上這一段不相干的稍子、又聽趙觀梅道、現在孫石帥來了一封密函給黎秘書、要辦一件機密事、黎秘書要找相當的人去辦、我想處長是能幹的人、應當趁這個機會、向孫石帥報効報効、咱們自己人說話、原不要什麼功勞、只要孫石帥說一句辦得不錯、那就得了、所以我不願這件事落到別人手裏去、在黎秘書面前、一力保薦您可以幹、黎秘書也贊成、就請您過來談談、聽到這裏、好像電話那邊、有人道謝的樣子、趙觀梅連說、沒有什麼、沒有什麼、好好、你就來罷、

上海畫報
第四一一期
陰曆戊辰年十月初一日

阿司匹靈

偏正頭痛
風火牙痛
發冷發熱
風濕骨痛

畢倚虹之遺著

黑暗上海

全書出版

是書爲白話章回體小說，曾載時報，綿亙數年之久，煌煌鉅著，都三十萬言，末兩回係倚虹先生殘稿，紅蕉牛牛補完，一氣呵成，天衣無縫，頑艷而不流於蕩治；細膩而不失諸冗煩；與「黑幕派」之空中樓閣不同；與「鈔票派」之采取報章更異：以結構論：顯們吳研人之怪現狀；以文字論：有類吳敬梓之儒林外史；久居上海者可供參考；未來上海者可作南針；洵近頭不可多得之長篇小說也。書凡六冊，一千餘頁，定價大洋叁圓，特價一千部，每部祇收大洋壹圓捌角，發行所：上海望平街七號二樓上海畫報館。

欲免無謂之痛苦與耗費—►

—◄須備如意膏

皮膚輕微傷損如童子偶爾跌破腿皮苟立以如意膏敷治之又至何釀成潰爛而多受無謂之痛苦與耗費哉如意膏清涼解毒其治療功能神效無比雖多年老症亦可立卽收功

京本路赤土山小學王以奎君來書云鄙人左腿前患傷手瘡多年未愈後用如意膏按法試搽數次卽霍然全愈

腿瘡之種類雖至不一非獨跌傷足以致此然無論其種類爲何如意膏療治之功均一樣收效也

如尊處無從購買請寄郵票大洋六角至上海江西路六十號韋廉士醫生藥局原班郵奉如意膏一盒可也郵力在內

天上人間（二十五）

恨水

第一回 家住綠楊邊風來欲醉 香分紅女伴客去添愁

玉子將半個窩窩頭向空碗裏一扔，把筷子拍的一聲，按在棹上，說道：「你老人家，有完沒完？我不吃了，成不成？」陳大娘道：「我和你說心哩。你不愛聽，我不說就是了。」這時那個曹白華的老蔭的妻子王氏，走出房來，說道：「大嬸兒，你也時省點。這乾疙瘩絲兒，可眞不大好吃。你就湊付着買兩把菠菜煮一碗湯。倒也好些。菠菜還不算貴，有一個大子兒，能買上一把了。」陳大娘道：「姥姥，你不知道，這菠菜她們也是吃膩了的。」王氏聽說，頓煩的在屋子裏捧着一隻大碗出來，說道：「這是我們早上煮了的大半碗小白菜，讓孩子吃上一點罷。」說着，便把那碗菜放在棹上。陳大娘道：「您留着罷。兩個老人家都捨不得吃，倒讓她們吃了。」王氏道：「不要緊，晚上我們下麵條兒吃，用不着菜，讓她姐兒倆吃飽一點。」陳大娘道：「謝謝，您哪。」一言未了，只聽得院子外面有人笑道：「大嬸，你眞客氣啦。什麼事這樣客氣？」大家回頭一看，原來是舊街坊，馮家四姑娘來了。這馮家四姑娘，小名叫着桂貞，兄妹合夥起來，排行第四，所以人家都叫她四姑娘。她父親原是當獸醫的，早去世了。她母親馮大娘帶着兄妹四個度日。她大哥自小夭殤了。二哥懷德，給一個馬車行裏趕馬車，三哥懷民，在一家宅門裏當聽差，家裏就是她母女倆。馮大娘自幼學的一手好活計，後來又會打手繩子物件，就接些活計，帶掙錢，帶教桂貞的女工。陳大娘因爲兩個人都是孀居，很說得來，就叫玉子也跟着去學活。來往一久，玉子拜馮大娘做乾媽，這就格外親密了。因爲馮氏母女在外接活做，認識了大華公寓的一位屈先生。這屈先生三十多歲，是部裏一個僉事，而且又在好幾個地方弄「掛名差事」。雖然各衙門裏欠着薪，因爲他進款多，用度少，手邊很活動，而且有個六七千塊錢的積蓄。

黑暗上海

畢倚虹之遺著

全書回目列下

第一回 第二回 第三回 第四回 第五回 第六回 第七回 第八回 第九回 第十回 第十一回 第十二回 第十三回 第十四回 第十五回 第十六回 第十七回 第十八回 第十九回 第二十回 第念一回 第念二回 第念三回 第念四回 第念五回 第念六回 第念七回 第念八回 第念九回 第三十回

非且行醫亂打六〇六
數行告白雨散雲消
魔电網羅青年明落
櫓借依人半身論落
家窟尋芳誰當組卜肉
博士摘胎刀圭施妙技
忠念初萌學醫潭封連
虎嘩猿吞印北八十萬
魂稀魄蕩月午中風
遺老八行書萬銘傳字
回劍雌燈小姑情阿嫂
汽車鈎魂委自成葉約
老妻神黃命招人入穀
不測風雲三大人入獄
勞閉安跌翻老門檻
破產傾家輕輕符一字
經牽結婚流延一尺
銀幕無樓心酸合碎
春色四銀屏凝脂牛露
梅醉仁劉禁吃官司
不上三生冤家成膩友
嬌姿宵芯自由解放
女明星淚沾鴛帳
卡爾登傳書紀芳懷
巧捉奸俏件人照雜莽漢
一封書阿翁黛林唱
販十措神捕房破案
朱寡婦三中迎飾女
春夢一場雷落巢田院
孝冊宗服倒小流氓

律師保護要求三百三
華倆酬金筆醋墨飽
美人身世搭仔收揚
涉涼林薄一他難難
公庭對簿父作附下因
件入飲恨麻帶洩芳心
貧不頓蟻努冤顯神通
波落雲論鐵櫓五小時
舌歎屠焦天明翁字
荒城三月夢一刷千金
嘉肴旨酒弱姑作冰人
鋼刀篇字流命作收條
新如誤企業姑約收功
無情花絮七小姐翻腔
姿敏仁買放救命人
猝場入幕隊隊幾年音
愛揣破產淚滴三更
臉瓶迸破石墮天鴛
伊紅霖雪闘稻玉構陳
王紅雲幽會蒜竹楠
檢前一笑恩牽貨奎巢
狂需夜逐安相癡迷
拆白黨魂斗包痛
南京路飛輪掃苦工
閨蟹婚辯識十夫爽良心
三萬面大婦嫁姘頭
吞辟吃酸情荷半波
痛將軍夜半繁春冰
威風八面裝點縣衙門
紅戲子門勸全上海

利用牘封
物美價廉
定印牌號
不計工錢

(一)凡宋印本人字號或商店用牋當以白如連史厚如毛邊之利用紙印之長十英寸闊六英寸每千張一元六角另加郵費二角

(二)三層連史紅簽封長七英寸闊三寸三分每五百枚一元六角另加郵費二角

(三)以上二種爲最通行最適用之牘封如須放大或縮小加厚及套色印者另行增減計算

(四)來款得用郵票代現但請掛號寄至上海梅雪路家庭工業社收以免失誤

(附白)上述牘封係用一色鉛字排印不計工錢如須特製鋅板或照相銅板另加板費每塊一元

初冬氣候陡寒，手臉發燥，要他滋潤滑澤，捨羅威公司出品：孩兒面：何求？此係上等美容妙品，風行全國，的屬國貨第一，超船來者而上之，國人愛國，盍速購用！

大號七角半　小號四角

上海中法藥房總經理

西北風漸見緊張、皮膚極易乾燥因之面容枯槁、手臂綳裂、頓現老態如欲保持你的美貌、增加你的嬌容祇要常搽本葯房之……

嫩面香

眞有無窮的佳妙、敢請同胞一試之

每瓶售洋一元●物質與衆不同

上海四馬路中西大藥房總發行

全國(中西)(中法)各分號及各大藥房均有售

補精 補神 補氣 補血

◉自來血四大補力

精薄則體力衰弱……服
自來血後精髓充足腎臟強固
神衰則淚花撩亂……服
自來血後威嚴出衆神氣逼人
氣虛則哮喘咳嗽……服
自來血後助氣行血肺體健全
血虧則面色萎黃……服
自來血後容光煥發肌肉豐腴

▲定價大瓶二元小瓶一元二角

上海五洲大藥房發行

分店靶子路　分店鐵大橋　各埠五洲分店及各大藥房均有出售